朝鮮日報 夕刊
本紙定價 一個月 金六十錢
THE CHOSUN ILBO. (THE KOREA DAILY NEWS.) SEOUL.
昭和九年七月二十三日(月曜日) (日刊) 第四千七百二十一號 【一】

社說

三南의水災
大自然을征服하라

一

旱魃로써 民心을 焦燥케하든 三南一帶는 數月來의 霖雨로써 洪水의慘禍로 變하얏다。猛烈으로 還生하는 被害地의 狀況은 本報紙面에 나타나는바와갓거니와 昨年洪水로 大慘禍를 입은 洛東江沿岸一帶가 다시 濁浪의梅襲을 바다, 數萬住民이 塗炭에빠지고, 全羅 그中에도 南道가被害가甚하야 榮山江沿岸一帶가 泥海化하엿다하니 듯는사람으로 하야금 哀愍을 마지안케한나 自然은 어찌하야 우리의寶庫三南地方 特히 嶺南一帶를 連年 塗炭에 빠지게하는고。不可抗力의 大自然이 呪咀하고싶다。

二

그러나 도리켜 생각하면吾人의 너무 無力함에도 恨하지안을수업다。第一 人爲的降雨法이 成功되어 미리 降雨케하얏든들 三南의 農民들로하야금 旱魃에 焦慮케안엇을것이오, 第一 山岳、河川、堤防等 治水工事가 完備하얏든들 今次와가튼 水害의 慘禍를맛지안엇을것이다。治山治水는當局의 施政中 重要한 方針의하나로서 여겨왓다。그리고 過去와는 顯著하리만큼 整備된것도 事實이다。그러나 거이每年을 두고 朝鮮各地에서 洪水와 旱魃로 被禍가만흔것은 治山、治水가 아즉도完璧에이르지 못하얏는것을 證明함이아니랴。吾人은 이大自然의偉大를 明呪하는同時에 人爲的征服이 얼마나 緊急한가를 다시금깨닷지안흘수업다。

文豪와文學

一

人間의 社會的生活을 客觀的으로 觀照하며 그行動의基準을 情熱的으로 把握하는데잇서서 무엇보다도 文藝의힘이크다 實生活이 잇는곳에 文藝가 업지못한것은 人類가 잇는곳에 社會的生活을 廢할수업는것과 마찬가지니 이것이實情에 지내친는過言가트나 어느意味에서 보다면 반드시 그러치안흔것도 아니다 文學이란것은 이러케 人生과社會에必要한것이다 從來朝鮮에도 文學이 업는것이 아니다 그러치만 그의大部分이 漢文文學이오 간혹 朝鮮語로써낸 文藝가 잇기는 잇스나 그역內容과形式이모다 中國것을 그대로模倣해온때 지내지 못한다 이것이過去에 잇서서 朝鮮文學의總體이엇든것은 누구나다 잘아는 事實이다

二

勿論 朝鮮에도 自然스러운情愛의 流露로된 歌謠와 社會나家庭의 裡面을 그려내인小說가튼것이 아주업는것은아니로되 그수효부터 大端히적을뿐이아니라 또 그中의大部分이 完成하지못한素材뿐이다 그럼으로 朝鮮人의 作品으로서 世界文壇에내노코 자랑할 만한 名篇傑作을 發見하기에 困難하니 이는 예수年의文化를 자랑하는 朝鮮人의 一大羞恥로 꼽지안흘수가 업다그러나 이로써 조금이나 우리네의 房氣를 沮喪하여서는不可하니 人間은 끈임업시 創造的進化를 하는動物임으로 各自의反省과 日覺如何를 따라서는過去의 失敗가 도리어將來의 成功을 促進할수도 잇는것이다 이런見地에서 朝鮮人의 文藝勃興한後의 時代가 말라버리지안는以上에는 이로부터 압날에新文學建設의 大抱負를 가저야하겟다。

三

무릇 어떤文化든지 그水準을 놉힘에는반드시 天才의助力을 要하는바 多大하지마는文學에 잇서서는 더욱 그러함을 보겟다 東西古今의文學이 이天才人의 힘을빌지안코 獨立의發展을 보게된것은 하나도업스니 「꾀테」와「실레르」와 밋「하이네」를 빼고서 어찌近世獨逸文學을 생각할수잇스며 湖上三詩人과 「빠이론」을 빼노코서 어찌近世英國文學을 생각할수 잇스라 대저 한民族이나 한社會의文學이란 반드시 大天才의 出現을기다려 비로소 光輝를 發하게되나니 이는 歷史의證明이 昭然한바어니와 朝鮮文學의 偉大한天才의出來를 待望하지안흘수가 업다

四

그러나 現在朝鮮社會의 文士에 對한待遇가 極히冷淡하야 文士되이 安心하고 創作에 從事할수업는 이때에잇서 아무리斯界의 天才를待望한들 그것이 空想에 끈치고 말것이 아닌가 그러나 한편으로 생각하면 이런時代일사록 苦鬪精進하는 文士가잇서야 하겟다 朝鮮말과 朝鮮글의 整理와 深化도 眞摯한學者보다도 大文豪의 大創作을 기다려서야 完成될을 볼것이니 朝鮮文學界의 大天才가 이미出生하엿는가? 아즉도 出生하지못하엿는가?

合作强化? 龜裂?
日中停戰協定廢棄와 重要內政問題等協議
蔣、汪兩氏會見極注目

【電通上海二十二日發】行政院長 汪精衛氏는 蔣介石氏의 招電에依하야 來八月下旬 廬山에赴하야 蔣氏와 會見하고 懸案인 外交內政諸問題에對하야 協議하기로되엿는데 外交問題로서는

一、日中停戰協定廢棄
一、하와이에잇서 루즈벨트、孫科兩氏의 會見에依한 米中外交調整

等이 論議될터인데 內政問題로서는

一、第五次 全體會議의開催
一、顧孟余氏彈劾에서 發端된 國民政府部內의 紛糾解決

等이列擧되다 此等問題에對하야 意見을 交換하리라고 觀測되는바 最近反汪派의 活躍이 汪、蔣合作에相當한 重壓을加함으로 이러한意味로도 兩派의會見은「軍閥되여 合作이 보다더强化되든가 그러치안으면 龜裂을生하게되리라」고 觀測하는側도잇다 (寫眞은 蔣介石氏)

塘沽停戰協定의 即時撤廢를要求
黃郛氏의 一石三鳥主義의裡面
殷同氏大連으로向發

【上海二十一日發聯合】北寧鐵路局長殷同氏는 旣報한바와갓치二十一日午前九時大連丸으로當地를出發하야 大連으로向하엿다 同氏今回의大連行은黃郛氏의對華北意見에對하야 關東軍에 說明하려 하는것으로 右會見結果는가장注視되여잇는바 黃郛氏의態度를最後的으로決定하게될것이라하야 其決定如何는 자못重視되여잇다 右黃郛氏의對華北意見이란것에 對하야 가장信憑할만한側으로부터確聞한바에依하면 黃郛氏가主張하는根幹은 塘沽停戰協定의即時撤廢를 要하는것으로 黃郛氏는右協定廢棄의方針으로

一、北中諸懸案解決交涉의 相對로 關東軍代身에日本外務當局을取하려하는것

二、華北의內政外交에對하야自己의地位를 더욱强固케하기를圖하고

三、南京政府特히汪精衛派의內政에 資하여서 鐵道部長顧孟余事件其他자못强硬한 態度를取하려하는 汪派의地位를 擁護하려하는 一石三鳥를眼目으로하는데 不外한다 去四月以來 莫干山草廬에서 起臥하면서 蔣介石其他各方面의要路에도 [illegible]하고 奔暑히州溜北上을不惜하는一方自己의 對內地位의再建을기다리고 北上後自己의立場을 强固히하기爲하야 모든工作을準備하야 中國新聞을 通하야 韓國抗日協定을主張하야 하면서 他面特히前記한바와갓치北中積極意見에對한 工作을不意하야 殷同氏를柴山武官에게 그리고上海에서는 外交部次長唐有壬氏를 鈴木武官에게派遣하야 停戰協定廢棄案에關하야 日本側의意向을打診케한結果 挂에어느程度까지의 自信을엇고 또內部的으로 汪氏의全般的 支持를어덧슴으로 其熱意에 感動되여 어떠케해서라도右案의實現을 圖하도록 努力하기爲하야 드되여今回殷同氏를 大連으로急行케하야華北問題를 대번에解決하려하리라고 觀測되는바今後의華北政治的 折衝結果는北中의關係를 根本的으로變更하게되리라하야注目되여잇다

世界週史

新內閣政綱政策

二十日岡田內閣은 그政綱政策으로 國民思想의善化 國際平和와確立 國防의安全確保 財政基礎의確立 對滿의親善等을 들어서 中外에聲明하얏는바政友會側는美辭麗句의羅列뿐으로內容이업다고하고 貴族院側은例의입을되풀리하야 新味가업다고하고 오즉民政黨側에서는 自己黨의 政策과 一致한다고 讚揚하얏다。

中島氏究意收容

商相中島氏는 任意出頭의形式으로 세번재檢事局에召喚되여 被疑者로의 取調를바든後究意瀆職罪로 强制處分에부치어 刑務所에 收容되얏는데 氏는곳곳내收賄의事實이업다고否認하나 某株式의取引上損을許可하고 그謝金으로써 現金一萬圓外의株式數百株를바든事實이明瞭하게되것이라고한다。

汪于兩氏의對戰

監察院에서 鐵道部長顧孟余氏를彈劾함으로말미암아 行政院과監察院의 對言이形成되는同時 監察院長于右任氏와行政院長汪兆銘氏의反目이激化되고 兩派의混戰이일어나는同時 汪黃等親日派에對한歐米派의策動이 機會엇게되얏음으로 汪于兩氏의對戰結果는 非單內政에끄치지안코 外交上으로도 重大한意味를띄우는만큼 相當한 注目을이는바

米桑港의總罷業

太平洋埠頭人夫罷業에 同情하야十六日早朝로부터 擴大된 桑港의總罷業은 參加人員이十餘萬을 算하는同時 續續隣近各市 乃至大西洋沿岸諸市로까지 蔓延의形勢를보이더니 不過四日間 復興局長官쫀슨氏의 調停策이 奏効하야 十九日總罷業指導委員會는 一九一票對一七四票의差로罷業中止를可決하게되얏다。

英空軍擴張計劃

英空軍擴張의基礎的計劃을研究키爲하야 內閣直屬으로 構成된 分科委員會에서는 最近 그具體案을 完成하는同時 樞相볼드윈氏의支持下에 閣議의 承認을거치어 議會에까지提出되얏스니 그案의內容을보면 五個年繼續事業으로 空軍四十一中隊를增設하야 現存勢力보담約五割의增長을도모하는것이라고한다。

伯國新憲法公布

부라질共和國은 十五日에新憲法을公布하야 十六日부터効力을發生케되얏는데 그新憲法에게는 產業의國家統制를認定하며 國會組織上 職能代表制를加味한것으로 多部分팟쇼的傾向을나타내고잇다。

蘇聯의海洋防備

蘇聯은 極東方面에잇서 海洋上防備의充實을 企圖하고잇는것이事實인데 最近그極東艦隊에는 百二十餘隻의潛水艦과 快速水雷艇을 配屬시키어써 潛水艇作戰에全力을傾注하고잇다

豫備會商은延期

倫敦서開催中에잇든 海軍會議豫備會商은 英、米會商이 停頓狀態를이루고 英、佛會商이 아모收穫을엇지못할뿐이아니라 英、佛對伊의對立이 尖銳化하얏는데 表面上 日本의松平代表에게는 全的權限이 賦與되지못한만큼 各國의對日會商이自由롭지못하다는 口實아래 드디어十月頃으로의延期를 決定한後 十七日 日、英、米三國으로부터 共同聲明書를 發表하야 今番의會商이 決코이로써 決裂이아니라는것을 闡明하얏다。

再次增稅論擡頭
時期如何는重大問題
大藏當局愼重考慮

【東京電話聯合】岡田內閣의 政綱項目中에 特히財政基礎確立을 擧하고財務當局도또한歲計收支의 均衡回復에非常한熱意로써臨하고잇는데 最近再次增稅問題가 論議의對照가되게되엿다 即藤井藏相은就任同時에高橋財政의 踏襲을標榜하는一方增稅는 早急히實行할수업다는印象을與하엿는데 事實新藏相의心境은 白紙로도라가目下文字그대로의 靜觀態度을가지고잇다 그리고增稅時期의 經濟界에抵는結局增稅斷行時 經濟界에抵한動搖를與하지만는 時期를測定하는것으로 大藏當局도이點에腐心하고잇다 本來高橋財政의 特色은財政的洞察을基調로한産業貿易、金融經濟를 調查研究하야 個個의 完成을期하는것에依하야 前途에累를 及하는것을 特히避하려 하엿다 大體藤井藏相도 이 點을充分諒解하고 歲計收支의 均衡을圖하려는一念에서 國民經濟의基調에急激한變化를 與함을絶對回避하겟다고 藏相自身이말하고잇다 따라日本의政治經濟等一切가所謂三十五、六年의國際危機에對한 見解가서지안는限完全한增稅案은 나지안는事情에依하야 增稅問題도依然海軍會議를中心으로 今後國際關係의動向에依하야 左右될것이다 即諸般情勢로보아 今日直時增稅를斷行할氣運은업고 全然今後의 國際關係의見解와經濟界의情勢에依하야 決定될問題로 其時期如何는依然重大한宿題이다

明年度各省豫算
二十七億에達할듯

【東京電話聯合】岡田新內閣의國策大綱及明年度豫算編成方針에立脚하야 大藏省主計局에서는드되여國力의充實外交의振興을目標로한 十年度豫算編成準備에入하야八月十日의 概算書提出期日을압해두고 벌서海軍當局이 豫備的說明을聽取하는等海軍會議는目前에두고 國防豫算編成의重大性을 示하고잇다 各省概算書가다될時期는 일러도八月後일것이나 主計局으로서는 今年度는特히各省豫算을詳細히檢討하려는 立場에서下類策이 그提出을督促하고잇다 概算書提出順序에 따러 說明聽取를 進하고잇는데主計局의 豫定은 大體八月中各省豫算의 說明聽取를 終了하고九月에 豫算查定에 着手할方針이다 그리고 查定의順序는 昨年대로時局의重大性에鑑하야陸海軍豫算부터 先議케될듯하다 各省新規要求는陸海軍合하야八億圓、內務、農林省의緊急不得已한 實質的時局匡救費約一億圓、爲替市勢動搖에基한經費 國際費增等合하야 八千萬圓 其他一般經費約二億圓으로보이는바 明年度新規要

陸相을說伏하야
五相會議를繼續
一九三五年重大危機에對한
結論얻기까지지는開催

【東京電話聯合】政府는一九三五年 海軍軍縮會議를압두고 齋藤內閣時代의 五相會議에서決定된 外交國防、財政의 調整을再認識하기爲하야 過般五相會議를開하고 大角海相、廣田外相으로부터前內閣當時의決定經緯를聽取하고 다시 繼開하고 海軍軍縮會議對策의根本方策을 決定한다는方針으로進行하여왓는데 林陸相은五相會議에서 不滿하엿다고 傳함으로 岡田首相은二十一日林陸相을官邸에 招致하고意見을交換한結果一九三五、六年의重大危機를압두고 外交國防財政의調整에 關하야 再次協議하는것이 必要한만큼 最近齋藤前首相에 使의報告에依하야 一九三五年의海軍會議에對한 日本의根本方針에對하야 五相會議에서研究를遂함이 絕對必要하다는데 意見이 一致되엿슴으로近日第二次五相會議를開하고海軍會議를 中心으로 外交國防財政調整과 運用에關하야日本의方針에關하야 頗大協議를 行하기로되엿는데 此五相會議에서 結論을엇기까지에는 더욱兩三回開催하리라고豫想되나

米日小安

【紐育二十一日發聯合】今日米日爲替 前日과의比
買二十九弗九十仙 二仙低
買二十九弗九十三仙 一仙低

八面鋒

◇好雨가變하야 惡浪이되고良田이化하야泥海가되다。

◇南鮮의水害는 年中行事가되고만듯、罹災民의處地가더욱딱한일。

◇十二時間勞働에 賃金이十二錢!

◇一時間에一錢이라도 줄생각이낫다는것이 奇特한일로볼가。

◇前商工大臣 男爵中島九萬吉閣下、畢竟엔 監獄구경을하게되얏다。

◇商相이엇스니 市谷으로出入함은怪變될것업지만、大禮服입든몸에 青바지져고리는딱한노릇。

今日本紙四面

中島男起訴前收容
檢察當局의態度峻烈

【電通東京電話】小川元鐵相의私鐵疑獄 小橋元文相의越後鐵疑獄에關하야近年續出한大疑獄事件에는 幾多의大官名士가 檢察當局의取調를 받엇는데 此時에對하야 當局으로서는 起訴同時에 收容하여왓스나 今回中島元商相을起訴前 强制處分에依하야 收容한것은 全然此等大官取調의前例를 깨트린것으로 此는檢察當局의 峻嚴한態度의表現인同時에 中島男이三次의 召喚에도不拘하고 頑强히否認한것을 證明하는것이다

獨逸共產黨首領
『델만』의裁判
叛逆罪로人民裁判所에

【伯林發聯合電】나치스의武力革命이 成功되지못하고獨逸에 막스主義共產主義가 隆盛하엿슬때에 獨逸共產黨首領으로 獨逸政界에 雄飛하야再昨年에는 폰·힌덴부륵 元帥와大統領選擧에 角逐하엿든「텔만」氏도나치스執政後 政治犯收容所에收容되여잇는바 그의裁判은檢事總長의말하는바에依하면 七月에開始되는 人民裁判所(그判事는全部나치스의選擧로된것이다)에서行할것이라한다『텔만』氏의 나치스政府에對한 叛逆的行爲에關한 資料는 數年來(同氏收監以來이미一年이되는)未分히 蒐集되여잇는바 우수한檢事이 總結되지안키때문에裁判開始의 日時는豫告할수업스나 十年의禁錮를當할모양이라고한다 그런데만흔 起訴資料가잇슴에不拘하고 同氏가起訴되지안헛든것은同氏가國會議員이엿든때문인데 昨年의共產黨解散命令으로 同氏가빈몸둥어리가되자 即時檢擧하야 叛逆罪로起訴하게된것인데 그資料라는것은 別것이아니라 大部分新聞雜誌等을 切取한것으로例면『大衆을動員하야 獨逸의國家組織을 顚覆하야 쏘베트政權을樹立하자』는等 抽象的文句에는『叛列』로 이것이檢事論告에는

巡洋艦과
小型艦船에對한
行動의自由主張
英海軍協會長의聲明

【倫敦二十一日發】英國海軍協會長로이드卿은米海軍會議에對한 同協會의態度에對하야左와如한聲明書를發表하엿다 英米海軍會議에잇서 英國으로서의比率平等問題는 別問題로하고 貿易及食糧品輸送保護에必要한巡洋艦 其他小型艦艇에關하여는 完全한行動의自由를主張할것이다 이것은 英帝國의特殊한立場에서行하는當然한主張이다 이때문에 英國은決코他國을侵略하거나又는脅威하는일이업슴은勿論이다

英國要求는 적어도十二億圓程度에建하고이에明年度英海軍豫算十五億圓을加算하면 발서當初各省要求總額은廿七億圓에達하려하고잇다그런데一方歲入은前稅關稅收入의 自然增加約一億圓으로豫想하드래도 英海軍額을加하야 十四億圓程度에不過하다 따라서 各省要求에大斧鉞을加치안는限 又復莫大한公債發行을하지아니치 못하게될듯하다 主計局은 極力歲出節約方針으로臨하고絕對로 今年度歲計의限界線二十一億圓을 突破치안토록努力할은 勿論다시一層緊縮을 企圖코저 各省의歲爭的豫算增加防衛工作에 腐心하고잇다

荷馬車가動하여
埠頭人夫打擊

【桑港二十一日發聯合】桑港馬力土砂組合에서는 廿一日夜緊急組合大會를開하고 總罷業委員會의 總罷業中止決定을受諾하기로決定하고 就業하기로 決定한結果 埠頭荷馬車의運轉도復舊되엇슴으로 同組合의就業은二十日 單獨罷業强行을宣明한 埠頭人夫에對하야 一大打擊이다

米蘇債務交涉
華府에移管
米政府當局의發表

【華盛頓廿一日發聯合】過去七個月에亘하야 斷續的으로莫斯科에서 리드비노프 外務人民委員會委員長과 뿔릿트駐蘇米大使間에 繼續하여온 債務交涉은 今後華盛頓으로 옮기기로 決定하고 二十一日 米國當局으로부터 左와如히發表하엿다 從來 莫斯科에서 進行하고잇든米、蘇間의債務處分에關한交涉은 今後華盛頓으로옴기기로 米、蘇兩當局間에意見이 一致되엿다 右折衝은 來週國務長官과駐米蘇聯大使트로야놉스키氏間에 開始될터이다

米共産黨員
五百餘名投獄

【電通 싸크라멘트二十一日發】當局에서는 桑港罷業에策動한 共產黨員을 續續檢擧하고잇는데 現在까지投獄된黨員은 合計五百名의多數에達하엿다 加州知事는 桑港罷業團의 暴行責任者도 有力한 共產黨員一千二百名을 告訴하엿다

日曜氣配

◇期米＝目先天候 不良이나 大局觀의押目買氣强하야 下押困難할듯하다 氣配不變
◇株式＝玉整理進行하야 過剩高多은人氣買薄하나 氣配크게不變
大新　九三、八〇
東新　四三、二〇〇
鐘新　三一、〇〇〇
日産　一三一、五〇
◇綿絲＝手戻

外務社員募集
時計、蓄音機、月收販賣에從事 拾歲以上夫婦同居者로서保證金三百圓及市內確實한保證人貳名을要함 希望者는履歷書携帶 午後一時부터三時까지弊店又는 京城府職業紹介所로來談
京城府本町二丁目 村木時計店
電話本局四七一、四七一、四三七七

獨逸製 世昌票지봉틀바늘
S.M NEEDLES
品質優良·價格低廉
發賣元 京城 楠ミシン店

오케-레코-드
聖歌 하날가는밝은길
거룩한城 獨唱 李寓善
流行歌 青春有情 바다行進曲 高福壽
合唱 李蘭影 江南香

京城 金
金地金 銀金 賣買 分析
合資會社 杉山商會
高價
京城明治町 合資會社 杉山商會
電話本局七五五番

宮內省御用 前侍醫伯爵村博士創製
泄瀉·腹痛
헤루프(ヘルプ)
胃腸病第一靈藥
食傷·吐瀉·消化不良·胃腸加答兒等
二十錢 三十錢 五十錢
一圓 三圓 六圓

선북거 고무신은거북선
京城東大門外서울고무工社電光一二九五

資本金壹千萬圓
各種信託
低利擔保貸付
朝鮮信託
朝鮮 京城
(呈贈內案業營)

高尾博士
脇元〃
清水〃
末安〃
御推奬
겻땀의惡臭로 苦心하시는諸位는
「다모라」를指頭에뭇치여 가볍게문질너바르면단번에汗과臭氣를制止합니다
價格 一五〇(六五錢) 三五〇(一圓二〇錢)
知名藥店에잇슴
發賣元 武田長兵衛商店 大阪市東區道修町
(說明書無代進呈함)

石油의씨ー즌!
石油의시절은正히八月! 仕入은八月中에
油類의 仕入時期는 해마다 八月下旬부터이지마는 今年은特히當初年임으로 南方石油業者들은 在庫油類를 豫算하고 仕入의時期를 더빨니하려하야 農村의消費組合及共同購入團體의 注文에는特別注意하여야합니다
地球票燈油
金剛山票燈油
三角山票發動油
揮發油
稻虫全滅油
モビール
マシン油
クリース

純全히 朝鮮人의 資力과 손으로 經營되여온 지금 原價의 火와가치 發展하고잇는 亞細亞石油會社의 存在는 오직 朝鮮石油界에 하나인 자랑거리입니다
北樺太特產原油의製品
品質優良·價格最廉
英米油類를斷然壓倒
特히 英油貝票發動油對抗品으로서 「新製」三角山票發動油가 入月下旬부터入荷됩니다
京城貞洞入口、露西亞正教會隣
直輸入 鮮滿總販賣本處 亞細亞石油會社
長途電話光化門二〇五九番 振替口座京城七〇〇〇番
(鮮滿各地特約店募集)

豪雨繼續·南道水害去益擴大

洛東江流域泥海化
家屋被害五千戶
各地交通杜絶被害未詳
罹災民數萬豫想

【釜山支局特電】 련일퍼붓는 호우는 삼남일대에 드듸여 대수해를 입히엿는데 경상남도의 피해는 가장심하다 이십이일 일은아츰까지에 판명된피해는 아래와갓다

▲死傷者八名▲行方不明四名▲流失家屋十三戶▲倒壞家屋九十六戶▲浸水家屋四千百八十四戶▲道路流失決潰十四處▲浸水田畓五千町步

그리고 도내의 리재민은 수만명에 달하리라고 예상되고잇다

一川式工事缺陷으로
龜浦堤防數處決潰
咸安、昌原水組區域水國化
暴雨繼續刻刻增水

【龜浦支局特電】 금번홍수에 의하야 소위일천식(一川式)제방공사의 결함을여지업시 폭로하엿다 설계의불충분 공사의대만으로인하야 일대의 주민에게 미치는손해는 막대하야 홍수에대한 공포는 한편으로 일천식공사에 대한원망의 소리로화하고잇다

龜浦、三浪津에
千四百戶浸水

【二十一日午後十時四十分龜浦支局着電】 귀포의 제방은 오후여덜시이십분에 결궤되여 팔백호가 침수되엿다 리재민들은 방금 구호중인바 삼랑진부근의 침수만 약륙백호가 침수되엿는바 재민들은 철도지역으로 수용하고 주먹밥을 지여먹이는중이다 밀양하남면(密陽下南面)의 수리조합과 제이함안수리조합의 재방일부는 각각결궤되여 수리조합 지역이침수되엿다 기타피해도 만흐나 아즉은불명하다

【釜山尹特派員廿二日電話】 이십일일밤 아홉시로부터 이십이일 아츰일곱시까지는 우량이 조금감소되엿스나 아츰일곱시부터 아홉시까지 락동강물이 또더붓기시작하야 한시간에 삼십센치미돌식 증수되어 구포 제륙수문(水門)이 삼십미돌이나 파괴되엿다 그밧게사상(沙上)제방도 오십정이나 물에잠겨버렷다 그리고 김해군하동면(金海郡下東面)과 대저면(大渚面)사이의 락동강일천식 개수공사로 [illegible] 위험상태에 잇기때문에 인부들이 출동하야 극력방비에 힘쓰고잇다

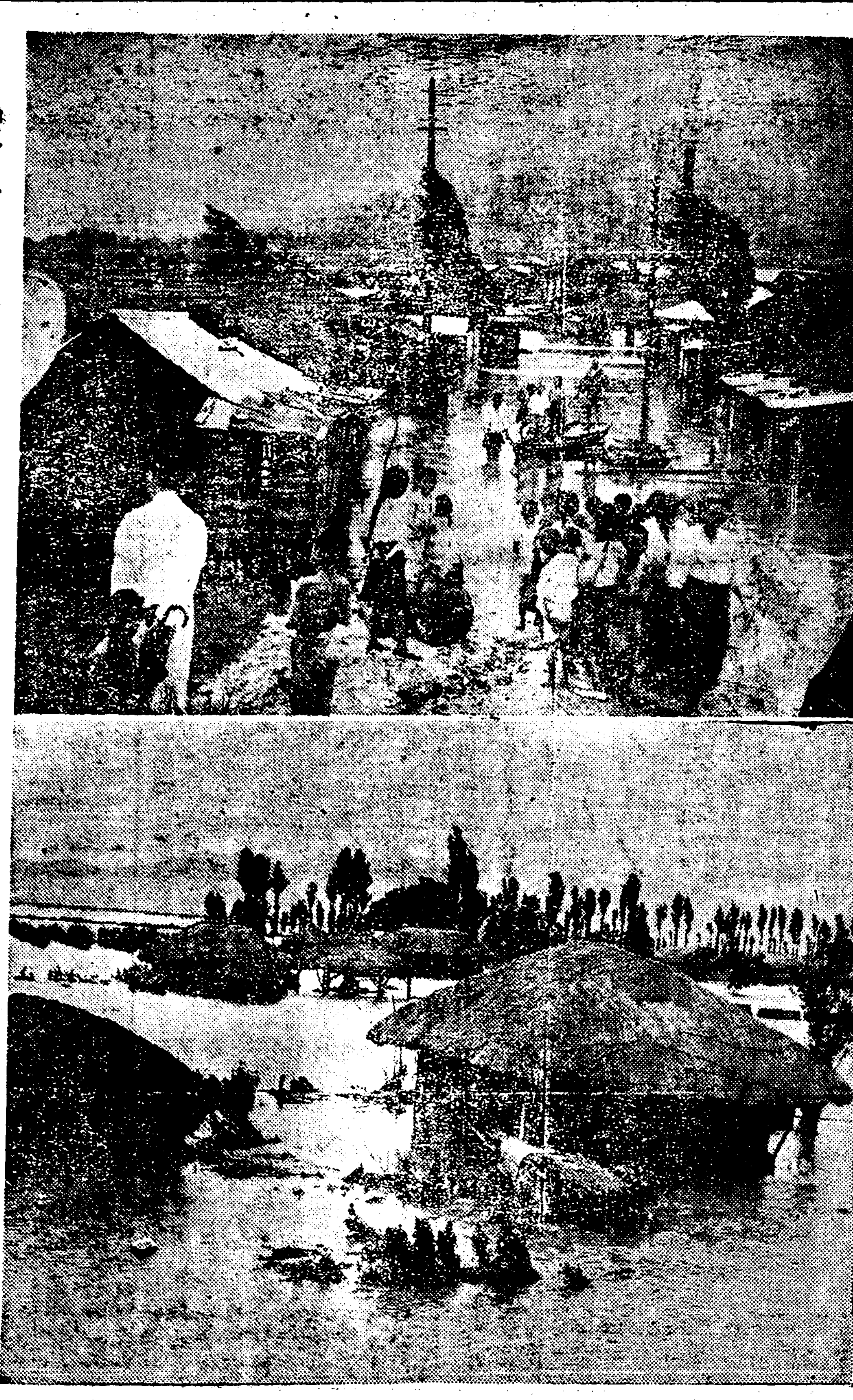

酸鼻한災地慘況 龜浦市街의浸水(上) 泥海化한三浪津附近(下)

老若이叫呼避難
龜浦는修羅場化

【二十二日午前十時現在龜浦局入電】 경부본선외 구포물금(龜浦勿禁)간 부산괴점 [illegible] 지점의선로는 피해가심대하야 [illegible] 선로가류실되야 부근의 토목국출장소(土木局出張所)의 [illegible] 결궤되어 락동강(洛東江)은 상금계속범람하는중이어서 방금방지공사에 전력을다하는중이나 언제복구될는지 알수업다

합안제이수리조합(咸安第二水利組合)의 제사제방과 창원군대산(昌原郡大山)수리조합의 제오제방이 세군데나 터저버려서 수리조합구역안은 전부물바다로 되여버렷다 경남지방은 아즉도 이십이일 오전열시 비가작구 오는중이다

【龜浦支局 廿二日特電】 이십일일 오후팔시이십분에 구포제방이 별안간에 터저버렷다 그때문에 오천주민은 그때문에 혼비백산하야 가산도 끄으러내여가도 업시 어룬은어린애를업고 장정은 로인을이끌고 근근히 몸만 피해나왓다 그래서 락동강가로의구포 부락은아주 전부 침수되여버렷다 창시대가치비가쏘다지는어두운밤에 갑작이 생긴일이엇슴으로 당시광경은 처참하기 비할데업섯다

蔚滿里全滅狀態
九十四戶가流失

【釜山支局特電】 이십이일 오전 열시십분에 경남김해군 대저면(金海郡大渚面)의수리조합제사호저수지는 낙동강이 범람하야 탁류는 울만리(蔚滿里)일대로 거슬러올라와서 일대는 흙물바다로 화하야 류실가옥이 구십사호 전궤 삼칠호 반궤이십사호 침수가옥 오백호에달하고 삼천여명이나되는재민은목하부근에수용중이다

京釜南行車
大邱서停車

【二十一日午後十一時卅分發 局着電】 삼랑진(三浪津)부근의철도는침수되여 이십일일오후다섯시삼십분에 대구를 떠나는남행렬차는 삼랑진까지 갓다가 대구로 도라왓고 오후일곱시에 대구를 떠나는남행렬차는 대구에그대로 멈추엇고 대구를 오후열한시에 떠나는북행렬차는 부산에서 발차불능이 되엿슴으로 경부선불통으로 일본내지 방면의려객은 삼랑진부근의 선로류실과 아울러 지금형편으로는 언제나 취급하게될는지 몰라서 도국에서는 방금 수해자경유의 차표발매를 중지하얏고 방금대구(大邱)역에는 수해로말미암어 가지못하고 묵에가처잇는 려객이 이만허서 극히혼잡중이라다

◇忠南各地降雨量 수로인하야류실되엿다고한다

大田一七二미리 論山一一〇 扶餘九九 錦川三三 靑陽六七 洪城四四 瑞山三八 唐津三〇이라는데 교통두절된곳은천괴 大田公州間外에大田鷄山間 論山江景間 論山扶餘間이라고한다

永同、黃澗間의
턴넬이崩落

【二十一日午後四時二十分發 局着電】 충청북도 관하에는 수일전 이래의비로인하야 남부옥천(沃川)과영동(永同)군이가장 우량이만허서 이십일일오전열시부터 이십일일 오전열시까지의 우량이구십구『미리』내지 일백십칠『미리』나되여 옥천대전(大田)간과 옥천 보은(報恩)간과보은、청주(淸州)간의 자동차는 두절이되고영동、황간(黃澗)간의 부산과점 이백이십사『키로』되는지점의 『턴넬』입구가이십일일 오전열시경에 봉괴되야렬차는 약두시간이나 불동되얏섯스며 옥천면에는 도로약사십미돌이결궤되얏다

白馬江의
배다리流失

【大田】 지난십팔일부터이십일일오후까지 쏘다지는 충남각지방의우량은 다욱과가튼바 이번비로인하야 대전공주간(大田公州間)은교통두절이되고 대전유등천(大田柳等川)은 각각으로증수되여 제방이 파괴될가하야 방금경계중에잇스며 금강은증수가이십척에달하야연안은대단위험상태에잇다 도부여군규암리(扶餘郡窺岩里)에잇는백마강(白馬江)에공비 삼만여원을드려 요전에노흔 배다리는중

本社、救護에着手
七百七拾圓出捐

령남지방과 호남지방의 수재는 예상이상으로커서 그피해 정도는 아즉확실히 판명되지아니하엿스나 대개작년보다도 심한참상을 이루고잇는것은 사실이다 이에 본사는리재동포의 참상을 거저볼수업서서 시급히 구호방법을 강구한결과 위선별항과가치 량지에사원을특파하야 수해조사와 리재동포위문을 겸행하는동시에 이사업에 쓰기위하야 약소하나마 다욱과가튼금액을 거출하엿다

南道水災義捐金遝至

一金五百圓 朝鮮日報社
一金二百圓 本社社長 方應謨氏
一金七拾圓 本社社員一同
一金壹百圓 尹致昊氏
一金壹百圓 和信社長 朴興植氏
一金參拾圓 勸農洞 金鍾善氏
合計 金一千圓也

兩地에社員特派
水害調査와慰問次로

수일래의 호우로 령남과 호남지방에 큰수재가나서 전답의 피해는 물론이오 다수한 리재민을내엇다함은 본지의 보도와 갓거니와 위선 본사에서는 피해정도의 조사와 리재동포의 위문을 겸하야 다음과가티 본사원을 각처로 파송하얏다

◇龜浦方面 吳在東 尹[illegible]斗
◇羅州方面 方[illegible]斗 尹[illegible]泉

全南浸水二千戶
羅州光州間各部落危險
榮山、蟾津江岸被害

【二十一日午後九時二十分警務局着電】 전남영산강(榮山江)은 십미돌칠십이나 증수하고 섬진강(蟾津江)은 팔미돌칠십이 증수하얏는데 특히 라주(羅州)와 광주(光州)의 연안에 위험한부락이 만허서 경계중인바 이십일일 오후여섯시까지의 피해는 가옥류실 십삼호 (光州四戶 麗水九戶) 도괴가옥 이십사호 (潭陽四戶 谷城五戶 麗水四戶 長興四戶 其他七戶) 침수 이천사백삼십일호 (光州一二六七戶 潭陽一七七戶 谷城二〇戶 麗水一三〇戶 咸平五六〇戶 其他) 전답침수 이만정보, 려수 순천(順天)간 렬차가 불통중이다

【二十一日午後二時警務局着電】 이십일일오후 열한시경부터 영산강의 각 하천은 감수하는중인데 추후로 판명된 피해는 사망자 순천(順天)군에 일명 가옥류실、구례(求禮)군에 두호 령암(靈岩)군에 두호、도괴가옥 륙십륙호(麗水二戶 羅州六四戶) 침수가옥 오백삼십호(扶安一五〇戶 康津一〇〇戶 順天八〇戶 羅州二〇〇戶)이다

全北浸水千七百戶
田畓七萬町步浸水
電柱倒壞로送電不能

【全州支局特電】 전북일대의 수해는 비상하야 침수가옥이일천칠백호를넘고 침수전답은 칠만정보에달한다 전주군조촌면상가리(助村面上可里)에서는 사십륙세되는사나히와이십오세되는청년과열두살나는소년이익사하엿다 김제군백구면(金堤郡白鷗面)과 대장촌(大場村)사이의 강을왕래하는배가전복되여일곱명의 승객중네명은구원되고세명은 탁류에빠져죽엇다 작일오후금산(錦山)부근에서는 폭풍우로인하야 전신주 마흔다섯대가부러저서 대전(大田)까지의 송전은 일시중지되여 방금극력복구공사를 급히하고잇다 비는아직도 계속하야 나리는중이다

康津市中에도
家屋浸水

【康津支局特電】 십팔일오후부터 나리는호우는 아직도끈치지아니하야 이십일일 오후까지의 우량은 이백『미리』를 보이고잇다 시내의침수가옥은 십여호로

日曜日에도不拘
關係者續續召喚
점차확대되여가고잇는
京城府의疑獄事件

경성부청 의옥사건은 이십이일 일요일임에도불구하고 본정서에서는 사건담당의 평야(平野) 전촌(田村) 령목(鈴木) 오(吳)최(崔) 리(李)등 형사가각기취조를 하고잇는중인데 사건은멀나 소환의진행을따러 [illegible] 계속하고잇든 〇〇계장(用度係長) 〇기군〇(〇崎軍〇) 〇〇係長 〇도〇(〇島)가 시내남대문통(南大門通)모처에 잇든 경리계장(經理係長) 〇전모(〇田某)등의 신변에까지 관계가 밋치게되엿다한다 그리고 이십이일 오후에는 얼마전에 [illegible] 소환하야 조사를 마칠터이라한다

天氣豫報 東風雨 (二十二日)

南中國의內陸으로들어갓든七四二미리內外의 低氣壓은東風을今朝上海의西方에잇서進路를北東으로 轉向하야 黃海로나와서山東中部를掩襲코자하는 모양이다 北朝鮮은호리고 中部以南은 비가오는데 아즉바람은强치안타 明日은日氣가납부리라

昨日 最高 二七度三 今日 正午 二五度四

暴風警報

二十二日午前八時三十分仁川觀測所發表 風雨가强할지니라 東風이南으로돌리라 京畿、忠南、全北沿岸과內海를警戒하라 低氣壓의 中心은 上海附近잇서서 七四二미리의 深度를表示하고北北東으로進行中이다

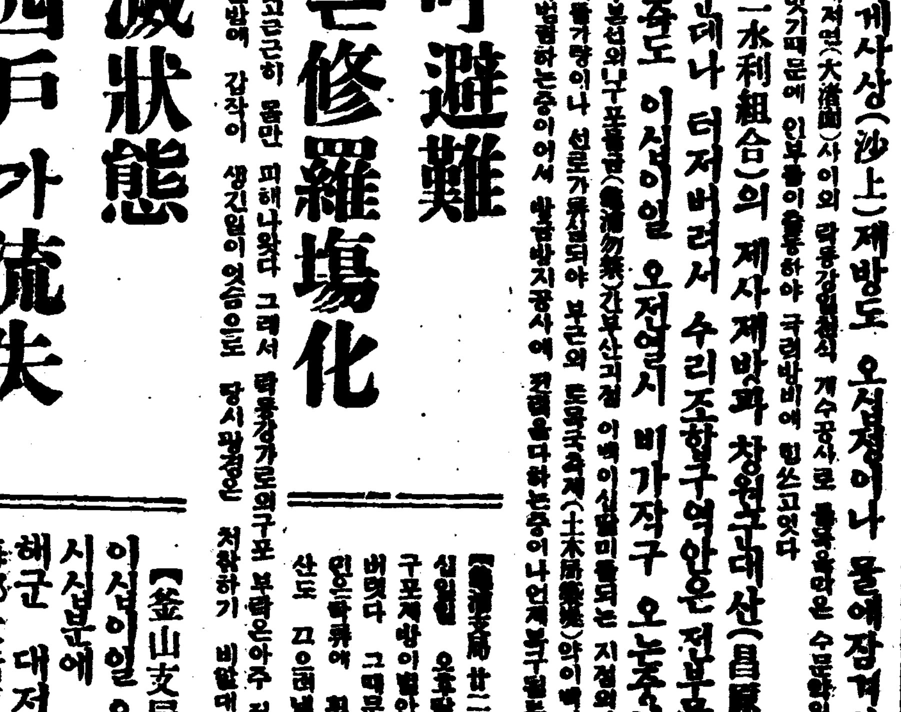

湖南線은開通
下關行은麗水로
京釜線은尙今不通

【廿二日午後三時鐵道局發表】 이십일일 오후부터 철도선로고장으로 말미암아 호남선송정리(松汀里)와 목포(木浦) 사이의 불통되엇든것은 복구공사를 한결과 이십이일 오후부터 개통되엿다 경부선 물금(勿禁) 구포(龜浦) 사이는 아즉그냥 통치못하고잇슴으로 일본내지방면으로 려행할려객은 호남선으로로가서 송정리에서 려수(麗水)로가서 려수에서 하관(下關)으로 가는련락선을 타고가는것이 편리하리라한다

동해중부선(東海中部線)경전남부선(慶全南部線)은 아즉 불통상태에잇다

金堤平野浸水
農作被害莫大

【金堤支局廿二日特電】 김제평야도 이십이일 오전아홉시부터 전부물에잠겨버렷다 각지와의 교통은근연두절되여버렷다 청하면 동지산리(靑蝦面東之山里)는가옥이전부 침수되여버리고 [illegible] 농작물의손해는 막대하다

영산포(榮山浦)강진목포(木浦)간의교통은전부두절이되엿다 이앙은 이십오일까지 [illegible] 비는아직도계속하야나리는중이다

釜山서도出動
復舊에盡力

【釜山支局特電】 경부선구포 물금사이 부산괴점 [illegible] 지점에서는 철도선로 약이백미돌이 류실되엿슴으로 부산운수사무소에서는 림시렬차에 인부수백명을실고 복구재료를 반재하고 현장으로출동하얏는데 비는지금도 오는중이므로 [illegible] 복구에는 작구계속하여오는중이다

揮發油실은
運送船燒失
損害千五百圓

【新義州支局特電】 이십일일 오후여섯시 오십분경에 일본석유주식회사 휘발유사백시십관을 시룬구룡환(九龍丸)에서 돌연발화하야 선체와 하물일부를 소실되고 [illegible] 겨우소방대의 노력으로 진화되엿다 손해는일천오백원가량이라는데 원인은방금조사중이다

米國엔暴熱·
死者續出
벌서백칠십명

【紐育二十一日發聯合】 미국(米國)의폭서(暴暑)는근년에보기드문 더위로 며욱하게계속되는 한발까지 겹처 농작물의피해는물론가축과 인명에 밋치는참해도도한크다 그리하야 십구일로부터 이십일일까지 사흘동안에 죽은사람이 일백 칠십여명인데 아직까지도 수은주는 화씨(華氏) 백도에서 움직이지를 아니한다

권문가의 추계(推計)에 의하면 중서부(中西部)의 농작물의 피해가 적어도 일억불에 밋치리라하며 칸사스시의 가축시장은 대공황을이루엇다

光化門通의
電車事故

광화문우편국(光化門局)에근무하는 우편배달부 림대영(林大榮)(二二)은 이십이일 오전 열한시십분에 광화문통에서 안국동방면으로 가는전차를 타고가다가 체신국압해서 길을거러가는 그의친구를보고 뛰차을흔편승강대에 나서서 머리를내여노코부르다가 전주에 부디치어뇌진탕(腦震盪)을 이르케 인사불성에이르럿다 곳 의전병원으로 떼려다가 응급치료를 시켯스나 생명에는무관하리라한다

運動競技

떼杯인터존 米濠의決戰
濠洲二勝
興味는複式戰에

【倫通信社二十一日發】 떼비스컵·인터존米國對濠洲의 決戰單式試合은 二十一日當地에서 擧行한바 濠洲二勝하야 優勢를 보이고잇다 果然 어느편이 勝하야 昨年優勝國英國과 最後의爭覇戰을 行할는지 興味는 二十三、四兩日의複式과 單式一試合에集中되고잇다

그르포-드(濠洲)	6─1 6─2 12─10	시르-즈(米國)
맥그라스(濠洲)	7─5 6─4 9─7	옷드(米國)

朝鮮講武館暑期練習

市內慶雲洞에잇는 朝鮮講武館에서는 年中行事로 三伏을期하야 行하는暑期練習을 七月卄日부터 約一個月間(每夜八時부터九時半까지) 同館師範韓彰熙氏指導下에 擧行할터이라는데 館員은勿論이요 今年부터는外來練習生도歡迎한다고한다

培材럭비部合宿練習

培材高普럭비部主將 崔明鎬君外二十五名은 이번夏休를利用하야 七月廿日부터 同部監督 金鷹淳氏指導下에 太平通太平旅館에合宿하며 連日猛練習을行한다고

甘雨지내처苦雨 南國에又復水亂

萬頃江增水로 平野部水國化

降雨는只今도繼續中

【全州】 전북라리지방은그간 강우로 이앙만은 곳이나서풍변의승조를 자랑하드니 지난십팔일밤부터 나리기시작한비는 연일계속적으로 내리여 이십일밤에는 근래에보기드믄 우량으로 결국몰나리를 만들고마럿다 농작물피해는 물론시내시장촌에는 하수구와배수구의 봉완비로 침수가옥수십호를 내이고 강우는아직도 계속함으로인심은극도로공황중이다

錦江增水 三米突八耗

금강상류도부터 증수되는홍수는 이십일일오전 십시까지삼미돌여에 달하야호안공사의제언을 넘칠듯하며 압초로이몰만계속강우되면 부근일대는 수국화하리라한다

永同邑을襲擊 深夜의洪水 交通全部杜絶

【永同】 충북영동지방은지난 십팔일부터 내리기시작한 비가 아직도 끈치지안코오든바 이십일일 오전네시경에이르러 영동압내가 갑작이 폭려이상의제방을침범하라할지음에 경찰의 비상경종으로 소방조와 청년단의 원활의 결사적방수활동으로 제방을경계중 오전칠시에 이르러 영동의뒤바천이 도넘차여 침수상십여호를내엿고 계속하야 나리는비는 아즉도 끈치지아니하야 일반은우려중이며 영동무주간급 영동청산 영동금산(永同茂朱間及永同靑山、永同錦山)자동차교통도두절되엿다한다

井邑을中心한 交通全部杜絶

【井邑】 전북정읍일대에는지난십팔일부터 폭우가내리기시작하야 지금까지 끈치지안코계속하야 도로파괴로 자동차교통은 전부두절되엿스며정주(井州邑)를 도라나가는냇물이부러 경찰당국과 소방조원들의 주야경계로 다행히아즉까지는 무사하나 금후가우려된다하며 교통이 두절된관계상 자세한수해상황은 아즉알수업스나 읍내부근에서만 류실된건답이 수백두락에달한다하며 이십일일 오후네시까지의 우량(雨量)이백 십미리라한다

論山川氾濫

【江景】 충남강경지방은지난 십륙일오후부터 오는비가 지금까지 오는중인바 론산개물이범람하야 론산군채운면중리(彩雲面中里)를 상거하기약삼십미돌지점의 수문공사(水門工事)가 미완성한대도 응급방비를 하고잇던바 이십일일오전 구시경돌연문허저서 약삼십간기리가 붕괴되엿다는데 금강치수공장 급경찰당국은 이것을 방축하고저 수백명의 이부와 소방조원의총출동으로구급공사에착수하엿다

平野는泥海化 金堤地方雨害

【金堤】 김제지방에호우가나리기 시작하야김제、부안(金堤、扶安)간에는이미교통이 두절되고읍부평야는침수되여홍수될범녀가잇다함은긔보한바어니와지난이십일일에도여전시호우는굿치지안코계속하야부량면(扶梁面)지상감면(雙坎面)백구면(白鷗面)평야는 이미물바다가되여 버렷는데 지금도각각으로 증수중에잇서서 금구(金溝)와 원평(院坪)에서 김제읍간에는 자동차금인마가 불통중에잇스며 만경면내에는 벌서도괴가옥이 사동(四棟)이되엿다는 급보가잇고 농작물피해는 막심하리라한다

金泉地方雨量 二百十一미리突破 ―甘川江刻刻增水―

【金泉】 경북김천지방은지난 십팔일부터 비가내리기 시작하야 상금계속중인바 희우가아연수국화하여 감천강(甘川江)의 증수가 이십일일오전까지에「팔메ー돌반」이나되여 김천의관문인김천교가 또다시 위험상태에 잇스며 금춘에준공된 황금정호안(黃金町護岸)이 수상처나 위험상태에빠저 석천군수(石川郡守)회전읍장(會田邑長) 소방조등이출동하야 극력경계중에잇스며 각지자동차교통은 충두절되여 감천면지좌동(甘川面智佐洞)동면양천동(同面陽川洞)금릉면부곡동(金陵面富谷洞)동면신음동(同面新音洞) 동지의옥야는 일망아연수국화하엿고 이십일일오전 십시까지의 우량이「이백십일미리」에 달한다 하며 더욱이 작년의대홍수에 피해를입어 복구되지방은 거이위험상태에잇서극력경계중에잇다한다

鮮航會回答에不滿 附帶費問題惡化

廿錢引下要求에十錢引下主張 荷主側態度强要

【群山】 군산의소장(消長)에 관한문제이며 군산의 세력분야인 호남지방일대의개발유도(開發誘導)에 긴밀한관련성을가지고잇는 군산항의하역부대비(荷役附帶費)문제는 그간선항동맹회군산지부(鮮航同盟會群山支部)와수이출입상조합(輸移出入商組合)이서로 강경한태도로써 분규에분규를 거듭하야 내려오든바 지난십구일오전 열시부터 선항회로부터절대양보의여지가 업다는 강경한회답을바든 군산상공회의소(群山商工會議所)에서는 긴급역원회를 개최하고계속하야이출상(移出商)대표자급이입상(移入商)조합대표자를가하야 협의하얏다는바 그결과에대하야 듯는바에의하면 당일상의(商議)역원의자격으로출석한 선항회측청목(靑木)씨는선항회안(鮮航會案)(일은에십전식 인하하겟다는안)을주장하고그이상은 절대양보할의사업다는 강경한 보조석설명을하고 이출상측에서도 자긔들의요구(일은에이십전인하안)이하는 절대양보의 여지업다고진술하엿스며 이입상조합 에서는 역원회를개최하고 협의한결과그역시: 최초의 목적관철에매진하기로 의견의일치를 보아양편의 주장은근본적으로 배치되야 문제는일층악화하여가는모양이라한다

順川、中和兩郡 上水道敷設

【平壤】 평남도에서는구년도의 예산으로 안주의상수도공사는 실시하기로되엿는바 명십년도에는 순천과 중화의상수도공사를 시설할계획하에 총독부에 보조신청을 하기로 되엿다는데 경비는 순천십만원 중화팔만원 예정이라한다

十個年繼續事業인 海面埋立工事 二十三日에起工式

【仁川】 인천부에서는 이십만원예산에십개년간사업으로 대축항건설의 전제사업인해면매립(海面埋立)공사는 속계중이엇는바 그간청부입찰도락찰되어이십삼일오후이시 시내화정(花町)천정독 동공사장에서 긔공식을 거행하리라한다

朝鮮人問題 討論會大盛況

【大連】 본보대련지국후원하에 당지면려청년회 주최의재만조선인 문제토론회는 지난십칠일 오후팔시에 개최되여가부양편변사의 토론이잇슨뒤 대성황리에 동십시경 산회하엿는데제목과연사는 다음과갓다한다

◇討論問題 在滿朝鮮人發展이 精神的勞働? 肉體的勞働?

審判 金世潤

辯士 朴萬八 車永淑 朴德山 徐山玉 金英玉 金起俊

仁川에서 하모니카演奏會 本報支局後援

【仁川】 경성제국대학을위시하야 조선최고학부의 학생으로조직된 「아르페ー하ー모니카밴드」일행이십여명은 조직한이후 삼개성상을두고 연습을 거듭나하지아니하야 그숙련된 기능은 전문가로서도 놀내일만큼 인긔를끌고잇든바 금번 휴가를리용하야방향(訪鄕)음악단을조직하여가지고 남조선각지를 순회코저 그첫시험으로 본보인천지국후원하에 오는이십오일 오후팔시 시내공회당에서 동연주회를 개최하리라는데 당야에는 전문가의 찬조출연도만켓슴으로 벌서부터일반은 손을꼽아가며 갈망중임으로 대만원의 성황을일우리라한다

結婚式에祝辭한 青年兩名檢束

【河東】 경남 하동군읍내 조복금양(曺福今孃)과 경북경산군 진명석(金命石)군과의 결혼식을 십구일오후두시 하동공회관성묘재실(關聖廟齋室)에서 거행하엿는데 식에참석하엿든 동우중 김봉환(金鳳煥)최백근(崔百根)양군은 불온한축사를 하엿다는리유인지 평서경관에게 검속을당하엿다한다

言爭끗헤 友人을蹴殺

【平壤】 강서군신정면하청리(江西郡新井面河淸里) 장시진(張時眞)(二三)은이십일오후한시경동면화산리곳(花山里) 리병찬(李炳燦)(三二)과사소한일로언쟁을하다가 달려드러 병찬의신랑을차서즉사케하고 강서서에 검거되여상해치사죄(傷害致死罪)로취조를 밧고잇는 중이라한다

懸案의滿浦線 工事着着進行 狗峴嶺隧道도不遠起工

【新義州】 영변의현안이든만포선(滿浦線)철도공사는 최근착착진행중에잇는바제십칠공사구 연장 사키로사백메돌은공사비 일백이십칠만팔천원에 경성(京城)잇는서송(西松)조에 락찰되여화약류(火藥類)저장소까지 완전히 설비되여지난십이일부터공사에 착수하엿고 제십팔공사구연장사키로이백메돌은공사비오십오만 륙천원에 경성잇는아천(阿川)조에락찰되엿스며 제십구공사구 연장오키로 오십메돌팔십사는 공사비 이십팔만구천원에 룡산(龍山)잇는 소사(小寺)조에 락찰되엿는데 십팔구는팔월 중순에 십구구는칠월 하순경에 각각공사를 착수할예정이라하며구현령(狗峴嶺)수도(隧道)공사는 규모가 상당히큰것으로서 매일평균 로동자일천명식사용할모양이라한다

回生의機運마즌 鏡城青年會館 委員會組織、修築決議

【鏡城】 함북경성읍에서서내로 들어오는대로 좌편에노송교목이 울창한송암산(松岩山)을 등지고 업드려버린고서서 주인을 일허버린것지 비바람에 조차갈망할수업스리만치 퇴폐하여진 가련한 신세를 오고가는사람에게 하소연하는 이층양제 건물이 잇다 이것이야말로 수변군까지 경성청년의 전당이엇스며 한동안은 전함북사회운동단체의 총본영으로 일홈놉든 경성청년회관이다 이회관은 이제로부터십이년전 당시경성사회의 중견인물이든 오종은(吳宗殷)홍종일(洪鍾憲)송헌연(宋憲淵)김명희(金來熙)함종흥(咸鍾洽)김병희(金炳憙)동재씨가 천신만고를 겪거가면서 건축기금을 모집하야 칠천여원의 거액으로신축한후 이래경성사회에 엄지못할회당으로 사용하여나려오든바 불행이 수년전민중단체의 해소운동이 이러나자 청년이념치게달엿든 단체간판들이 그렵자를감추게되여 주인일흔회관은자연 외락하기 시작하야 동과수삼년내에 다시예모양을 차자볼수업스리만치 허무러지고 말엇다 그러나 이가련한신세를 입상목격하며 터욕이모힘내야 모할곳이업서서 향상불편을 늣기고잇는 경성시민으로서야 엇지그대로 방임하여둘수가잇스리요 이에경성번영회에서는 지난 십사일 긴급총회를열고 이회관문제에대하야 협의한결과 장래유지상 차게에적격장을의 건물로수축하는것이 조타는의견이 일치되여 즉석에서 수축위원회를조직하고 수축비용은 지방인사의 부상무위원회에 일임하엿다는데 그금액은천원이며 당일선정된위원은 다음과갓다고 한다

◇委員長 金業秀 會計 尹泳琭 書記 姜昌元 常務委員 李致遠 金萬燮 李英華 李周燦 李允用 宋又吉 柳鎭壽 孟斗恩 李承芳 金日憲 李世植 金河鱗 外書道委員 七十二名

싸홈仲裁하다가 六十老人被殺

【蔚山】 지난십팔일 오후 세시경 울산군농소면북천리(農所面北泉里) 정인채(鄭寅采)의식점에서는 손님끼리 술갑까닭으로언쟁이나서 로인한명이 마저죽엇다는데 죽은사람은 동면대대리(大岱里)김모(金某)(六二)로서 동리엄모(嚴某)(三八)와 동면통천리(通川里)권모(權某)(四四)사이에 술갑관계로 언쟁이심함으로 권과감로인이 중재를시키는중 권모의흥을한번따렷든바 그것을 분개한권모는 억센손으로 김로인을 따려서 현장에서즉사케하얏다하며 범인은곳 체포되여 본서로압송되얏다고 한다

鐵原의關門인 鐵原橋初渡式 지난十日에

【鐵原】 철원、김화선의대통로이오 철원의일대관문인 철원교의초도식은 예정대로 지난십사일오전 십일시부터 관민다수참석리에 성대히 거행하얏는데 당일에 초도한사람은 철원읍리종남(李鍾楠)(六六)과 양씨(梁氏)(六六)부부로 삼대가 가춘사람이라하며 각처에서모여든 군중은 무려만명으로 인산인해를일우엇고 식이끗난후 축하연으로옴기여 축배를나눈후 오후한시에 산회하엿다

△祝賀會餘興

◇脚戱部 一等金永泰 二等金順東 三等李熙東

◇鞦韆部▲女子部 一等 차음전 二等 金재순 三等 량금주 四等 리음전 ▲男子部 一等 高熙萬 二等 任鎬準 三等 李舜鳳

◇假裝行列部 一等 宋永燦 二等 安秉駿 三等 金仁秀 四等 金學彬

生活은去益困難 入質만逐日增加 仁港細窮民의窮乏相

【仁川】 쌀의항구라는칭호를 듯든 인천도 곡물의한산긔인여름을당하매 정미계는 전부가휴업상태에 빠젓슴으로 그로인하야 생활하든 삼천로동자들의생활이 일대문제라함은 긔보한바어니와 더욱이 근일은장마로인하야 그들의생활상은 처참하다하며 그반영으로공설질옥(公設質屋)의입질수만이증가하여 간다는바 지난오륙월의 통계를비교하야보면 다음과갓다한다

	入質點數	及價格
五月	七五二四	四五二一、二〇
六月	八五四二	四六四一、三〇

입질점수가 전월에비하야 천여점이나 증가하엿스나 가격으로는 불과백여원증가를 보게되것이도리혀 궁박한그들의 생활을증명하고잇다한다

◇……蹴球大會入場式光景(昨日記事參照)

忠北의小作爭議 逐年增加하는

不過半年에前一個年의倍數

【淸州】 농지령(農地令)의실시에따러 지주측의무리한 수단과근래소작인 계급의 의식적진보로 소작쟁의건수가 느러가는중 충북에도이경향은 급진하고잇다 작년소화팔년에는 전일년의쟁의건수가 륙십확건에 지나지안이하던것이 금년에는 약반년인오늘에 벌서 일백십여건이라한다

地主懇談會 九月頃에開催

충청북도에서는 근래 가속도적으로 빈발하는소작쟁의를 완화하는한방책으로 오는 구월경에 충북도내의 각지주를 소집하야 간담회를 개최할터이며 이회에서농지령과 소작쟁의조정령(小作爭議調停令)을 주지보급케할 예정이라한다

朝鮮人青年會 組織期成會

【四平街】 당지에사는 동포호人수가이백여호에달하나아직까지 청년들의회합긔관이 업서서 우리생활상불편한점이 만흔

地方人事

◇閔泳壽氏(咸興地方法院判事) 轉任人事次二十日本社平壤支局來訪

◇林良賢氏(全州地方法院群山支廳檢事) 同上

今日

▲日時 今廿三、四兩日間

▲場所 光成高普球場

東京留學生歡迎 蹴球戰

第一日 留學―崇專 第二日 留學―平鐵

◇主催 崇專體育部

◇後援 本社平壤支局

仁川 納凉音樂의밤

▲時日 七月二十五日午後八時

▲場所 山手町公會堂

◇主催 아ー페하ー모니카밴드

◇後援 朝鮮日報社仁川支局

七月二十三日(月曜)

◇自午前九時 至午後六時三〇分 野球試合實況 全國中等學校優勝野球大會 中部豫選―京城運動場으로부터中繼― (午前九、〇〇) 入場式 (午前一〇、〇〇) 咸興商業―仁川商業(A) (午後一、〇〇) 善隣商業―京城中學 (午後四、〇〇) 京城師範―京城商業

◇同六時三〇分 童話朗讀 一、시계人방시계 二、국국울을 三、숨바꼭질 四、세수 五、동딱딱 六、구름과울절 七、연못을 八、여름비 九、라작치국 十、지게꾼 十一、김 十二、우리동무 尹石重

◇同八時 婦人講座 帶下症과 京城府民病院産婦人科科長 尹泰權

◇同八時三〇分 雅樂=李王職雅樂部雅樂所로부터中繼 李王職雅樂部員 指揮咸和鎭 一、昇平萬歲之曲(管樂)(鄕唐交奏) 唐笛 奚琴 牙箏 杖鼓 二、其壽永昌之曲(絃樂)(牙箏 大笒) 三、太平春之曲(合樂) 編鐘 編磬 唐笛 大笒 唐笛 奚琴 牙箏 座鼓

◇同九時 漢詩朗吟 鳥飛(一) 庚秋岡

◇同九時三〇分(東) 時報

◇同九時三一分 唱劇調 一、短歌 君不見 二、唱劇調 赤壁歌 曹操진 鼓手 韓成俊

追憶 七月二十一日午後〇〇五(六) 吹奏樂늘變更하야 다음과가치決定함 俗謠 一、새타령 二、방아타령 三、梁山道 四、사발가 五、二八靑春 六、도라지打鈴 七、密陽아리랑 八、늴니리야 林明月 伽倻琴 李日善 奚琴 金奉業

林巨正傳 (512)

洪碧初 作 安碩柱 畵

결의 (三의十一)

가사리로 나갈때는 여러해될이 길을 밝혓스나 회잡이군사들이 모다 회를 내던지고 도망질친까닭에 좌우병방이 희미한 별빗아래서 군사를 수합하는중에 떨리 향교말가는길에서 사람의소리가만하나는것을 듯고 향교맡사는군사들이 어느틈에 압질러도망해와서 집으로들가는가 생각하고 장교몃사람을 쪼차보내보앗다 장교들이 향교말길로 오며보니 도망해가는사람이 군사가아니요 남부녀대한백성들이라 장교하나가

『너의가 웬사람들이냐』

하고 소리질러 물으니 백성들은 병장긔가진 장교를보고 회적만 녀기는지 초간한데서는 천방지축 도망질들을치고 갓가운데서는 목숨만살려달라고 애걸복걸들 하얏다 장교들이 어이가업서서 말을 못하다가 장교하나가 엇던녀편네를 알어보고

『자네 놋점꺼리 괴똥이네 아닌가』

하고 물으니 그녀편네가 장교아프로 한두걸음 들어서서 뻔히 보다가

『아이구 이게 누구시요 우리는 화적놈때를 만난줄알엇소』

하고 새된소리를 질럿다

『대체 웬일들인가』

『아이구 웬일이라니요 장터에 화적든걸 몰으시요』

그제는 여러사람이 장교들의뭇기를 기다리지안코 죽구난방으로 짓거리는데 그중에

『읍내들어온 화적이 수가 얼만지 몰은답니다 장터는그동안 벌서 도륙이 낫슬껍니다』

호들갑을 떠는사람도잇고

『원님은 어듸루 도망하구 화적의괴수가 삼문작구 관가루 들어갓답듸다』

허풍을 치는사람도잇고

『화적이 읍내들어오며 바루 옥으로 가서 옥아패서 관군과 접전이 낫는데 관군이 접전에 젓답니다』

소문을 바로전하는사람도잇섯다 장교들은 피란군들에게 들은말을 들은대로 와서 옴기어서 좌우병방이 듯고 옥아패서 접전낫단말외에는 준신하지안코면서도 그래도 혹시 원님이 도망하얏나 장터가 도륙이낫나 미심하게생각들하야 군사를 끌고 읍내로 들어오기전에 장교두어사람을 먼저 드려보내보자고 의론들하고 먼저보낼장교를 골르는중에 순령수 들이 급한걸음으로 읍내서 나왓다 그순령수들은 좌우병방에게 급히회군하란 군수의령을 마러가지고 가사리로 나가는길이엇다 좌우병방이 번갈러가며 순령수에게 말을 물어서 읍내사정을 자세히 들엇다

좌우병방이 군사를 거느리고 읍내서 나간뒤에 얼마아니잇다가 화적한패 수십명이 파옥하려 들어와서 옥근처를 순행하든 수교가 수하군사오십명을 다리고 화적을막는데 화적중에서 환도가진괴수가단신으로 내달어서 수교를 한칼에 죽이니 오십명 군사는 접권할 생각도 못하고 새떼가티 허터저버렷다 화적들은 거침업시 옥을 깨치고 옥에 가친도적들을 끄내서 미리준비해가지고온 말을 태우는데 박가의 부녀는 다말을타나길가는 말우에서 떨어지는까닭에 환도가진 화적괴수가 화적몃을 다리고 동리존의집에 와서 동네보교를 빼서다가길가를 태워가지고 읍내서 남오로 달어낫는데 군수가좌우병방에게 급히 회군령을노혼것은 화적의뒤를 쪼치라는것이엇다 좌우병방이 즉시 읍내로 들어와서 군사는 삼문박게 머물러노코 순령수와가치 관가로 들어왓다 좌우병방이 패진한권말을 알외고 청죄할사이도 업시 군수는 좌우병방더러 빨리 화적의뒤를 쪼차가서 길가와박가의부녀를 돌우빼서오되 만일 빼서오지 못하면 군률을 당하리라고 엄령을 나리엇다 좌우병방이 삼문밧그로 뭐출하야 다시 군사들을 거느리고 화적의간뒤를 밟으라고 읍내서 남으로 쪼치나왓다

外國映畫의發展과

─企業으로써朝鮮映畫를말함─

XYZ

활동사진이 과학적산물임은 두말할것업다 이미활동사진활영과 영사기가 고안발명되기까지인간의지력(智力)과노력이라는것이여간허비된것이아니다 그런결과로 인류는 지금영화문화의 은혜을입고잇는것이다 이것이 발성당초로부터 현재에이르기까지의 영화의발달이 과학적(科學的)진보에 자극되여 실로상상 의외의것이되고만것이다 따라서 영화과학(映畫科學)의 진보로 영화예술적수법(手法)을풍부히하고 그형식을 변화식히지아니치못하는것이다

거괴서 장래의 영화예술이 영화과학의진보에 걸려서 어떠한형식으로 변할가가 흥미잇는문제다 그러한데

현재영화과학 연구자가 가장중대시하는것은 말하자면 발성영화、색채(色彩)、립체(立體)이세가지다 영화의과학자는 영화가 립체감(立體感)을내고 원색(原色)과 가튼 완전한 색채를가지고 완전한 음향(音響)、대사(臺詞)의효과를어들만하게되도록 주소로노력하고잇는것이다

그런데 이러한 리론파에대하야、립체영화、색채영화、발성영화의 활략은어떠한가 그중에 립체영화가가장발달이느리고 색채영화가 몃몃의시네아스트에게 채용되고 발성영화는 **세계적류행이** 되엿이다 그래서 이 발성영화가 각국에잇서서 시험공개된것이 넓이 흥행화되여 그세력이대단하게되기는 一九二六년 미국에서 와이타폰의 발표이래다 그래서 그뒤로 이발성영화의 류행은 커혀 긔업적(企業的) 으로 성공하게되여미국은물론 독일、영국、불란서에 그세력이미치게되엿다

그런데 이발성영화에대하야 물론반대자가잇섯다 불란서의순수영화리론자인 루네·크레엘은 영화가 발성、착색(着色) 립체(立體)를 채용하는것은무대의 **옛날로도라가**는것이다 영화는영상(映像)의예술이다 그것을소멸식히는것은될수업는일이라고하엿다

또 아벨·간스는 순백(純白)인광선、아름다운유향이요、또는색채다 정적(靜寂)한영화미를덜게(損傷)하는것은 술데업다고반대하엿스며 D·W·그리피ー스는 『영화의 가장힘이강한존재는 인간을극적(劇的)으로 묘사(描寫)할수잇는점이다 그목적을위하야 『색채』를쓸수잇다든지 또는음향을 쓸수잇다든지할다면 될수잇는대로사용하야 영화의내용을풍부하게할필요가잇다』고 찬부설(贊否說)에대하야 다시금새로운주장을하게되것이다

그리피쓰베트 에서는 에젠슈테인、푸돕호킨、알렉산드로프、등이 一九二八년 칠월에 발표한 『발성영화에대한 선언(宣言)』이잇다 그것은 다만 영화와 음향이 새로운 『오ー케소트라』적 대립법(對立法)을 맨드러내일수 잇다하면 발성영화의 가치가 충대하다 즉 화면(畵面)인상(印象)과 음향과의 인상과들이서기여 컨연새로운 효과를비저낼수잇는데까지 나아가면 발성영화는살수잇슬것이다』라는 것이다

◇

자ー 이와가티 소위활동사진이영화예술로 발성영화에까지 이르러서 이발성영화의 **장래를도구하**고영화과학으로써 비상한 출현을 보히라고하는 이때에 조선에서는 미국기타의 초긔영화시대를 음겨보다가 그만질식을하고만것이다

발성영화를 촬영하는니 무어니 떠들든 납분 선전상(宣傳的)도 잇섯지만 이앙(移秧)못하는조선영화계가되고마렷다 지난번본보화예면지상에서 조선영화의재건(朝鮮映畫의再建)의방책을 연구토론하엿거니와 거기에서바든충동이거나 각섬에서인지 이바면에 임종긔업가가되랴고 움지이는축도면멋군데잇스나 아즉 그얼굴이나타나지아니하니 그것도 그때라야알수잇슬것이요 지금은아조사멸상태에 빠지고 마럿다

요사히 안종화(安鍾和)씨감독 리명우(李明雨)씨촬영으로 **청춘의십자가**(靑春의十字架)가완성되여 가을의영화씨ー즌을 기다리고잇는모양인데 이영화도상영되기건에는 조선영화계에 어떠한파급을줄지 또는락망을줄것인지 주목되는바이다

◇

어캣든 지금동경대판가튼데의 영화팬들도 외국발성영화에대하야 언어、예대한 난해(難解)로 일본어발성영화로기우는영화팬이 만케되엿슴을보아 더구나외국어에대한 리해가 박약한ー아조 모른다고해도 과언이아닙 조선관에는임 이외국발성영화에서 귀를떼이게한지오래다

요사히 극장에서 조선연극을 상연하면 남녀관객이쇄겨도(殺到)하는것을보면 조선연극과 **조선영화를번**영케할수잇는 시긔가다다럿다는것을볼수잇다

관객이업는것이아니다、조흔극장、조흔상설관 조흔연극、조흔 조선영화만잇스면 한날식 상연、상영 연장을하여도 아모 지장이업슬만한 그러한 자신도어들수잇슬것이다

그리고 지금까지 영화제작자들은 아무런성산이업시 그저 유희에지나지안엇기때문에 영화긔업에대한실망을 보혓지만 외국으로영화를수출할것이라든지 여러가지를연구하야 대규모의영화를제작을하는때에 예상밧게큰성공을하게될지도모르는일이다 조선의문화운동을날하는저어찌하야 이영화를말하지안는지모르겟다

映畫三場面

向하야 (左)는 銀幕界에서 숭어히릿든 『크라라·보ー』가다시 『폭스』의 發聲映畫에 나오게되여 그 『잇트』를 發散하는모양이나 『바ー카ー』의 한場面 (右上)은 宮廷映畫로 英國大作인 『헨리ー八世』의 한場面 (右下) 파社 『뮤직』映畫 『보레로』의 한場面 不遠間 朝鮮에 輸入될것이다

映畫의流行

뮤ー직·갱·戰爭·宮廷·暴露·其他轉變하는映畫

歐米映畫는어데로가나

☆─

영화에도 자미잇는류행이잇다 『갱』영화가한번나오면각회사에서 다투어가면서이영화를제작한다 유악영화가나오면또일제히 유악영화를 제작한다 커쟁영화、궁정영화(宮廷映畫) 프로영화등등、아프로뜨어떠한영화가류행할지 결국도류라미다

더구나 발성영화는 여러가지의류행을나히엇다

먼저뮤식、영화이니、 소리를가지는동시에 여화는지금까지 가지고잇든 그세계성을감하엿다 가튼언어를말하는 **영국**사람이 자막만으로보앗슬때보담은 미국발성영화를잘모른다 그래서이러한폐단으로말미암아 국경(國境)을돌파한 뮤직칼영화다 이중에는 파라마운트의 『춤추는人生』을 비롯하야 『련애해진곡』 『부문ー드외이멜로듸ー』그외에 『리오리타』등등이엇다

그래서 레뷰ー나 보ー드빌로부터 인긔잇는자를영화에주연금식히게된것이다 그외에도 수만흔 뮤ー직영화가 그러한 원인에서나오게된것이다 소뮈크다음에『갱』영화이니 소위이 『갱그』영화는물론서부활극(西部活劇)에서 향상되것으로 **단순**하고 놀ー한편인 서부활극에서 실증이난 편을은 중어른노릇가고 내용이자긔를 생활에근사하게부되는 만들연식히니 어것은맛당히큰 버려가되는것이다

그다음으로 소위계를(?) 영화라는것이니 쾌남리승의령역을침범한것이다 현실에흥밤한사회사실、울극사회대중이상영화를요구한ㄲ테、이『갱그』영화가 쪄말업시드러마젓스나이것이 한쪽으로도 미국의암흑가에큰 『갱그』를양성하게되자미국정부에서 이『갱그』영화를제작금지하는대신『갱그』타도영화를장려하야 신세긔(新世紀)등을내여놋케되것이다

그다음으로 궁정영화(宮廷映畫)이니 메트로회사에서 『라스푸친』영국『런던』필름사의『헨리ー八세』는 영미각국에서 대호펏이엿다 이런것을보면 왜 이러한궁정영화가 류행하는가 그것은 **궁정**의생활가치 아름답게꾸미고 적라라한 원시적인、야만적인것은업서서 여기에흥미를끄는것이다 그리고회려하고 호장하고다채인거기에 등장하는 인물들이 가장큰권력을가진 왕후요 미희(美姬)요중신이요 간신이잇는것이다 여긔에대경비를드리여일류배우

독일영화계 명녀배우

獨逸오페렛다名女優

『하뫼이』가米國에멀미가낫다

『회의는춤춘다』『女人禁制』라든지독일영화계『오페렛다』녀배우로서 압도적인긔를 가진리리안·하ー뵈이가 미국영화계에 건너가서 『폭스』영화의 전속녀배우가 되엿스나 협리우드에서맨든영화는 『변절한입술』『나의약점』이라는 독일시대의 영화와는 비할수업는 평범한영화가 되여 이에아조실증난 하뫼이는 인해『폭스』와의 출연계약을해제하고 독일로 도라가게되엿다

당히흥니를가진사건을 적의분석하야 한개의극으로 사개를마추워영화화하는것이다 그다음으로 **전쟁**영화이니 근일에는 반권론자(反戰論者) 나 파시즘 론자나、주권론자나의 선전긔구쯤 되엿이다 그래서 가튼것은 『세계대전을밟한다』라는 영화이아된다 필연적으로 이영화를 편집치안으면 안되게되시긔가왓다고 세계에 이영화를만유를식히는지모르겟다

폭로영화는 본격적으로 사회악(社會惡)에대하야 인간의정의감이폭발되여서된영화다 『파브스트』의영화나또그가제작하고잇는 현대의영웅(現代英雄)가튼것이 그것일것이니『파브스트』는 이에유녀한감독이다

그외에 주제가영화、반고컨물(半古典物)등 동양영화에서 혼히보힌다

『메ー마ー레ー』의 再逢春

『메ー마ー레ー』라하면 옛날무대로나 무용으로나 영화로나 유명한 미묘의 녀배우다 죽은『바렌티노』와 춘희(椿姬)와 또는 『사로메』에 주연으로그묘귀를발휘하엿든 만년처녀 만년미희 메ー마ー래는꿈가튼 셋빨간입술과 호리호리한 그자태로 스테지ー에나와 당시제일인자의 무용가로 일홈이잇섯스나 영화계를떠나가정에드러간그는 다시금 그요염한미모를 코ー트극장에나타내여갈채를밧고잇다

新刊紹介

▲朝鮮鐵道協會會誌 七月號 京城府古市町十四番地 朝鮮鐵道協會發行 振替京城一一○三八番 定價一部五錢

▲實業時報 八月號 京城府積善洞三六番地 實業時報社發行振替京城二二二四七番 定價一部十錢

漢詩募集

詩題 三角山

押韻 京成晴平生

陽八月十日

빈대退治에는 이마즈蠅取粉가第一

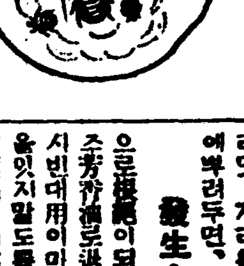

빈대、진드기退治에가장簡便한方法은衛生試驗所의試驗結果

이튼은注入한즉빈대은곳죽는다 그러고빈대用이마즈蠅取粉을자리밋、자리틈、其他빈대잇는곳에뿌려두면、빈대移殖及發生을防止함

깜자리、衣服、家具等을조금도汚損함이업는이마즈芳香油를벌레잇는곳에噴霧器로뿜고터짐은구멍、기둥破裂한곳에는스포이드로注入한즉빈대은곳죽는다 이마즈芳香油로退治식킨後에는반다시빈대用이마즈蠅取粉를밧을잇지말도록。

有害品은絶對로업고 그럼으로이마즈芳香油及蠅取粉은强烈하나 無害한거짓잇스니반다시이마즈라고指定하십시요、品切될時는大阪市大仁本町三、今津化學硏究所에申込

キリンビール 기린비ー루

永登浦新製

中元暑中 贈答最適

一打入、半打入、化粧函

麥酒大瓶一瓶의營養價値는 三三○카로ー리이며

牛乳 二合餘
바·터ー 半斤餘
牛肉 四半斤
鷄卵 四個半
과가다

麒麟麥酒株式會社

두통과치통에 진노ー

赤두 頭痛 의약

●學校의成績은頭腦가第一이오 머리가무겁고호오가려서귀울대로는工夫아니될時에

ノーシン 노ー신

을잡수시오◆頭腦가明快해서工夫가저절로됩니다◆아모藥店에고니잇소●

朝鮮日報 平壤支局 (移轉位置) 平壤府巡營里一○三 電話一六一五番

猪印 のみとり粉

日本産業最高章 綠綬褒章 御下賜

蚤、虱、南京虫은단번에죽는다! 누구든지、잡는것이 무엇보다滋味잇는夏節의家庭遊戲요

사실時는必히猪印이라고指定하여주십시요

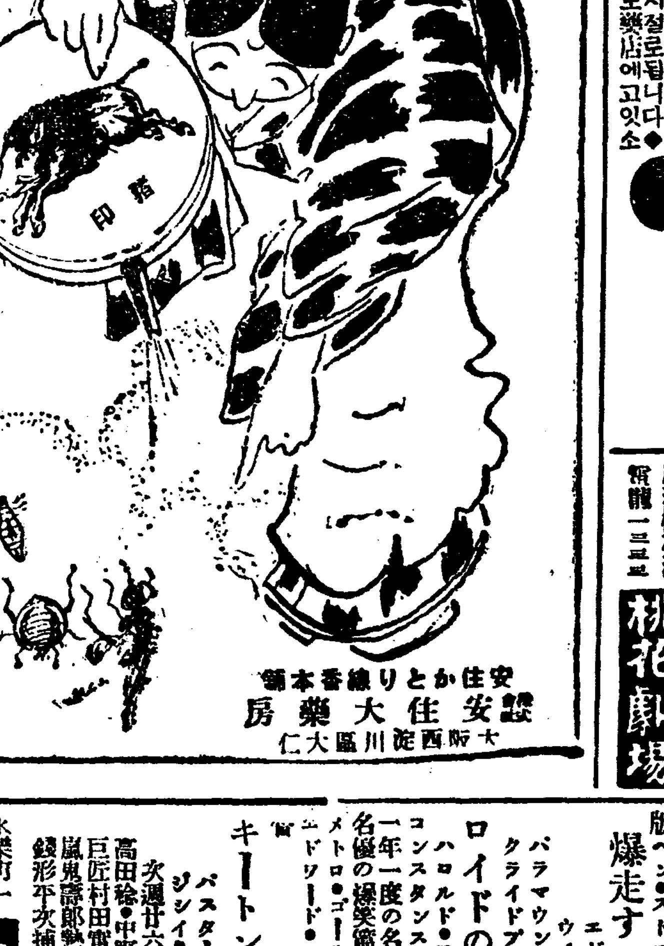

安住かとり線香本舖

發賣 安住大藥房

大阪西淀川區大仁

贈答用에ー

誠意를다한贈物

高尙한모던贈物

家庭本位의贈物

カテイ石鹸 가데이石鹸

누구시든지 歡迎하는 第一조흔비누요

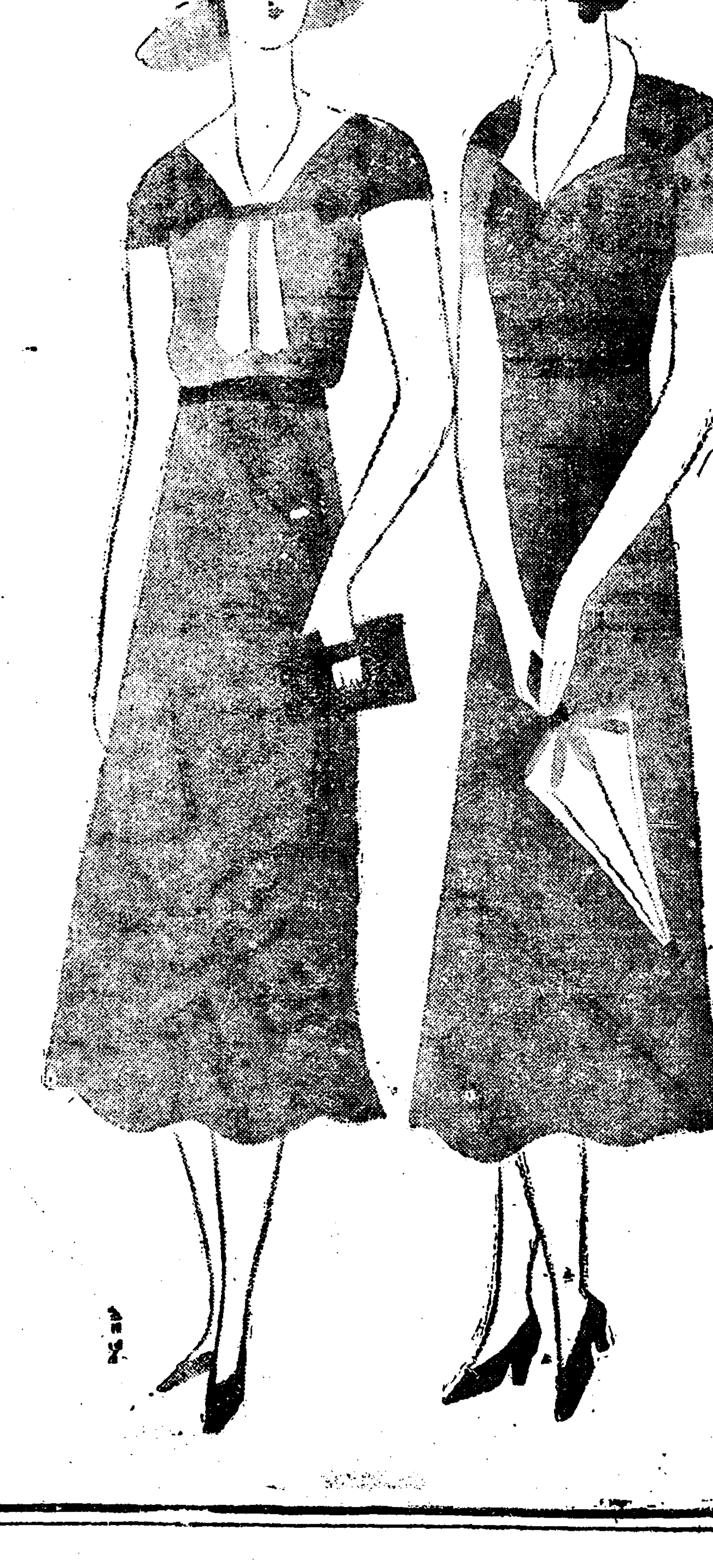

七月二十二日낫부터特別大興行

納凉으로特別히料金減下階上十五錢階下十錢

晝間 午後一時부터 夜間 午後七時半부터繼映

콜럼비아社特作大映畫

奇怪活劇 怪像한秘密 全八卷

監督 칼케바ー드氏 主演 칼류ー멘氏

◎콜럼비아社超特作無聲大雄篇

猛鬪大活劇 閃彈 全七卷

監督 죠지·베사이츠氏 主演 작크·홀드氏

暗黑街의서사랑쪽이기울藥으로하는것을青年男女가이暗黑街에서決死的大活劇으로못줄으고마는猛鬪大活劇을보시라

◉太泰發聲映畫社超特作日本語版全發聲

日本現代爆笑王

キング(大王)萬歲 全七卷

監督 水島正雄氏 主演 永田キング氏 ミスエロ子孃

果然日本現代發聲으로에로그로가잇는爆笑喜活劇을보시라

次週二十五日부터

日本發聲映畫 戀は市丸

海洋大活劇 海의王者

人情活劇 憧憬의층

麻浦桃花洞 電話龍山一三五五

桃花劇場

七月二十一日낫부터三日間 二大特選名畫大封切

每日二回 낫二時 밤八時十五分

大衆料金 階上十五錢 階下十錢

松竹키네마社作品

寫實劇 松竹뉴ー쓰 全卷

米國RKO社超特作品

大濤活劇 尖端脚化粧 八卷

젠ー구라이드孃 아ー사ー레ー와氏 主演

이야말노痛快스러히興味잇는名畵이올시다잇지마시고꼭보시라

松竹키네마社超特作品

現代名篇 不忘花 全九卷

江川宇禮雄 川崎弘子 小林十九二 主演

허무한世上에서그대와그리움고도아름다운그꼬흔마음、아……나는영원히잇지못할것시다、사랑사랑님한인간의꿋을그누가안히꺽글야고안할거나、꼭보시라이感激篇!

鐘路四丁目 電光一七五五

第一劇場

當ル廿三日封切(三日間)

盛夏一蹴!! 凉味溢るゝニュース大會週間!!

階下臨大衆料金廿錢均一

パラマウント本年度超特作日本版ペン·ストロフ氏監督作品

爆走する惡魔 全八卷

エドモンド·ロウ氏 ウイン·ギブスン孃

パラマウント超特級日本版 クライドブラックマン監督

ロイドの活動狂 十卷

ハロルド·ロイド主演 コンスタンス·カミングス助演

一年一度の名畫笑の王者世界的名優の爆笑篇を見られよ!!

メトロ·ゴールド超特級日本版 エドワード·セヂウヰック監督

キートンの麥酒王 八卷

バスター·キートン主演 ジミイ·デュラント助演

次週廿六日封切

高田稔·中野英治主演 巨匠村田實監督 春の目醒め

嵐寬壽郞熱演 錢形平次捕物 紅蓮地獄

永樂町一 電本三〇一

中央館